

レイカティア大学同窓会
草津・栗東支部

歓迎！！

入会ありがとうございます。

2016年10月24日

支部全般の説明

支部長 河前良和

滋賀県レイカディア大学同窓会組織図(一部割愛)

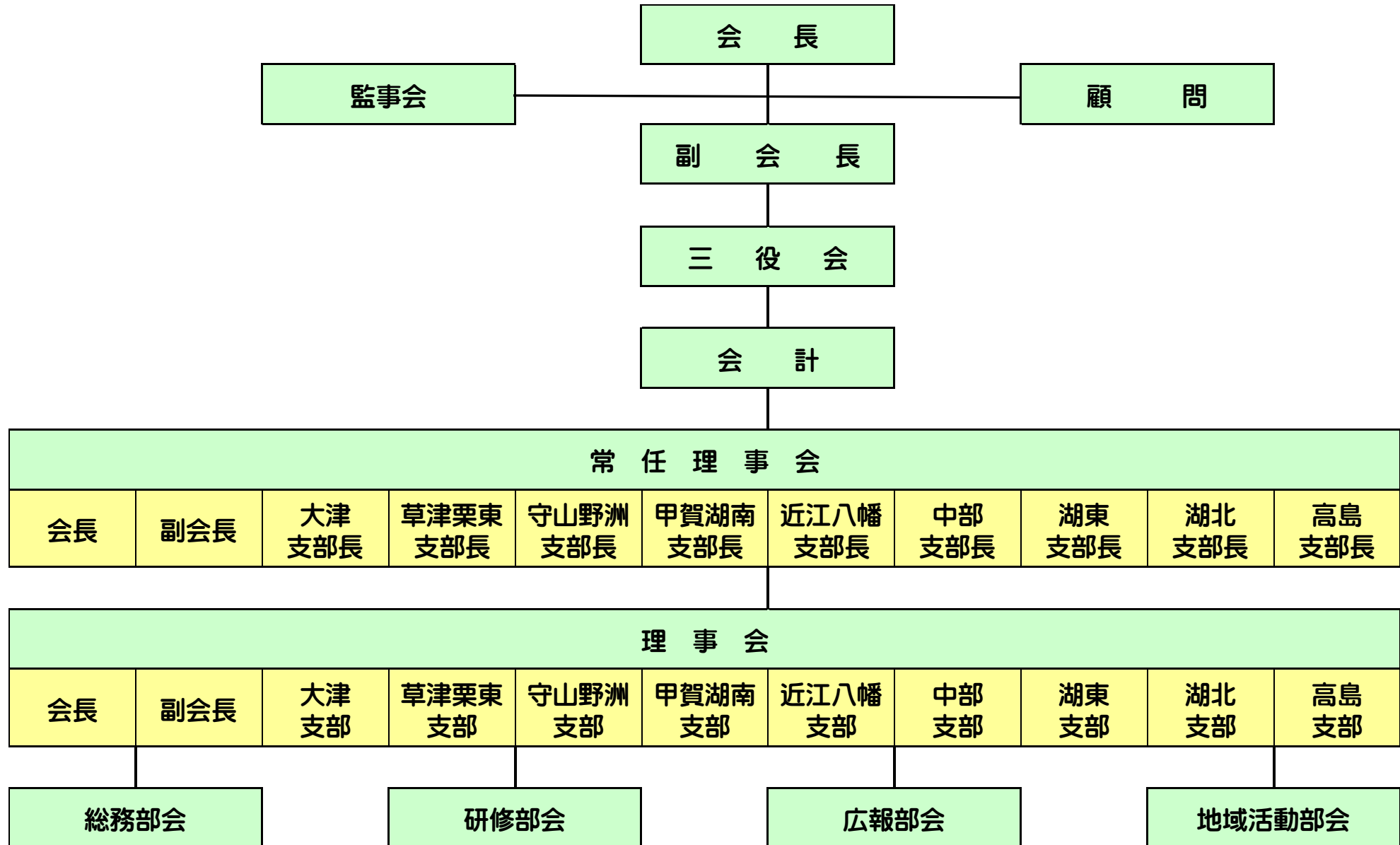

本部	会長	副会長	副会長
	堀江勇夫(30／地文)	松本寿一 (31／園芸)	岩田和彦(32／陶芸)

平成28年度
役員と会員数

支部名	支部長	会員数
大 津	岩田和彦(32／陶芸)	234
草津・栗東	河前良和(28／園芸)	150
守山・野洲	中山幸夫(30／地文)	150
甲賀・湖南	森井幸三(31／地文)	118
近江 八幡	荻原正博(32／陶芸)	192
中 部	居原田金治(33／健レク)	132
湖 東	藤居忠治(32／園芸)	184
湖 北	大塚忠夫(30／園芸)	295
高 島	木津紀一郎(28／スポレク)	48
合 計		1503

(支部組織)

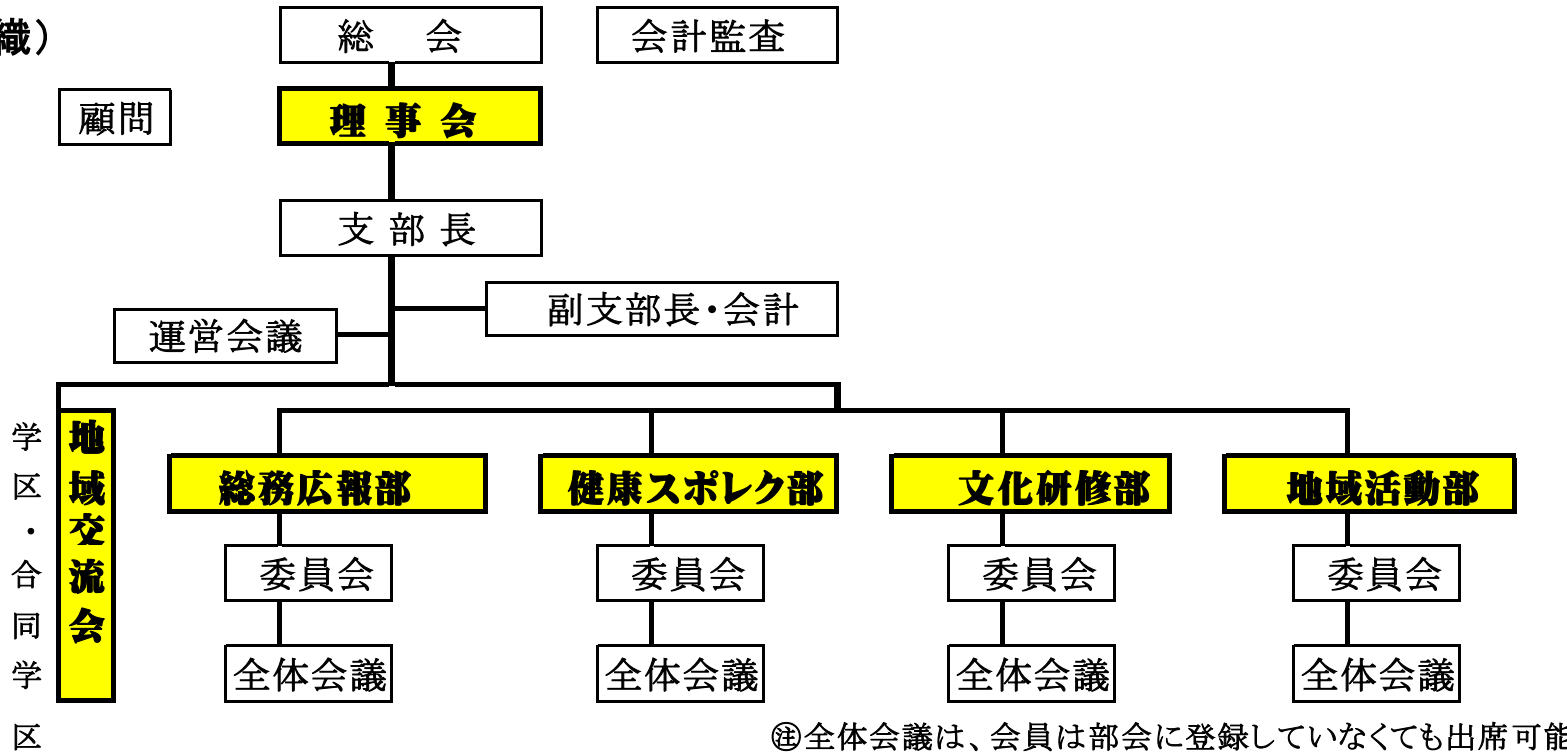

◎全体会議は、会員は部会に登録していなくても出席可能

活動内要

- ・支部全体の調整
- ・同窓会だより発行
- ・会員名簿発行
- ・総会・理事会開催
- ・地域交流会推進
- ・新会員歓迎交流会
- ・サークル活動(検討)
- ・他部門担当以外の業務

- ・Gゴルフ大会
(春秋2回)
- ・ハイキング
- ・ノルディックW &
フリーピンポン
- ・ディスコン
- ・健康バンド(検討)
- ・新規活動(検討)

- ・作品展・活動展
- ・歴史探訪会
(2回)
- ・吟行会
- ・陶芸教室(検討)
- ・研修旅行(検討)
- ・新規活動(検討)

- ・草津宿場祭り
- ・草津街あかり
- ・栗東福祉施設傾聴
- ・栗東和中散本舗
- ・常盤小学校
- ・違法広告除却
- ・本部活動事例発表会
- ・新規活動(検討)

滋賀県レイカディア大学同窓会（草津・栗東支部）概要－1

H. 28. 9

会則、会員と理事、28年度目標等

① 会則第3条
（目的）

地域をよくする
活動

会員相互
の交流活動

母校の発展に
寄与する活動

② 会員と小学校区理事

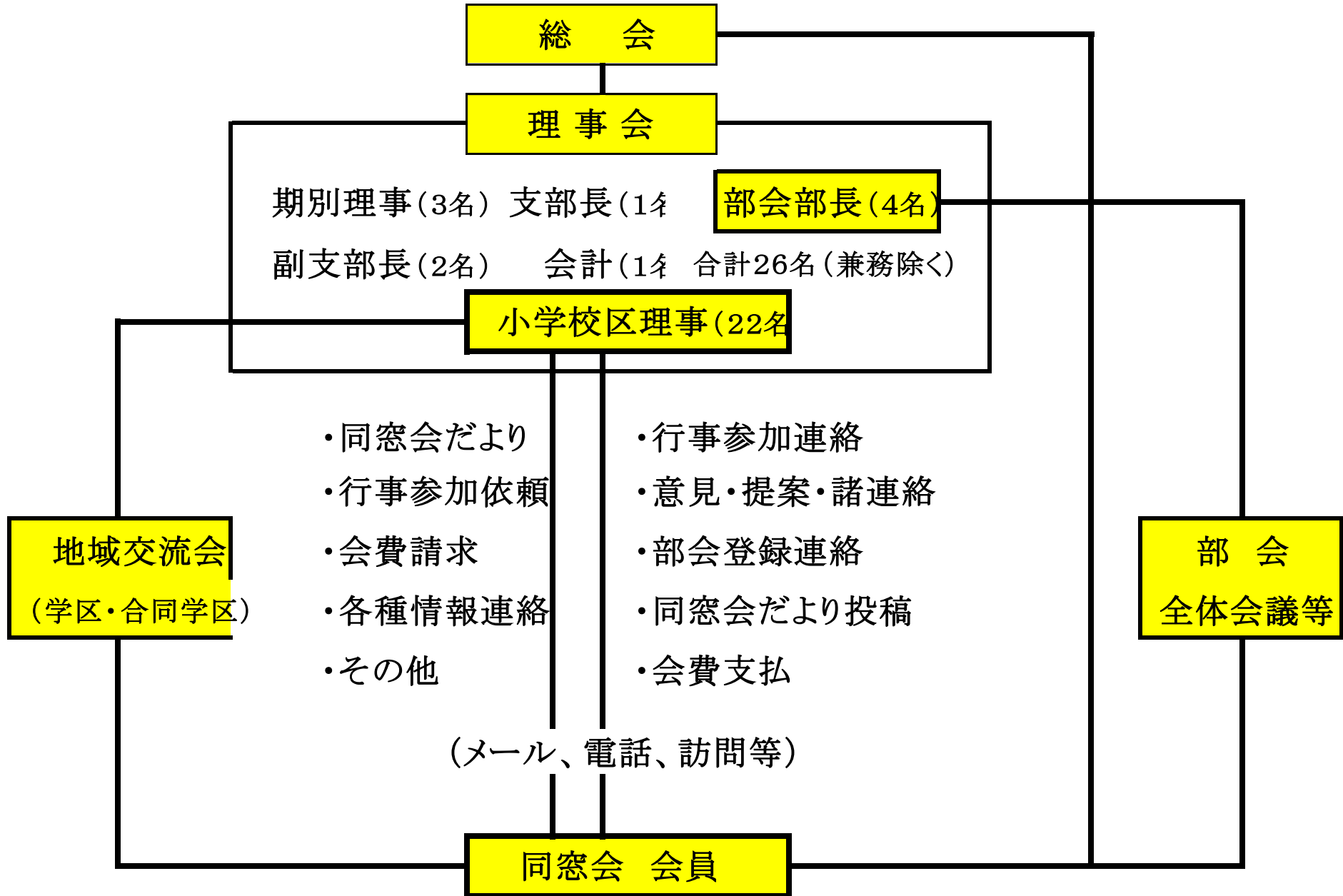

28年度目標等

- (1) 会員の皆様に同窓会が「もっと身近で」「もっと愛着を持って」いただけるようにする。
- (2) 同窓会の諸活動の充実及び「同窓会とは？」を分かりやすくする。
- (3) 方策（よく聞き、よく伝え、宝を活かす）
 - a. 地域交流会を開催する。(学区又は合同学区で28年度2回)
 - b. 理事会での意見交換や提案を活発にする。(偶数月の第4月曜日に開催)
 - c. 会員の皆様の宝(強み、活動)を知って、活かす。(地域活動等調査、厳重な情報管理)
 - d. 会員への連絡体制づくり。(メールアドレス調査・・・漏れを防ぎ活用、活用者限定)
 - e. 同窓会支部だよりの内容を充実する。(カラー化を含む) 以上



27/10月 新入会員歓迎会





28/4 支部定期総会



草津・栗東支部役員

	学区名等	理事、部長等氏名	期	学科	在住
三 役	支部長	河前良和	28	園芸	草津市
	副支部長	教野弘孝	32	陶芸	栗東市
	副支部長	大西隆夫	34	陶芸	草津市
	会計	黒川かず江	35	健康づくり	〃
部 会 部 長	総務広報部	大西隆夫	34	陶芸	〃
	健康スポレク部	中橋民男	36	健康づくり	〃
	文化研修部	浦山増二	28	文芸	栗東市
	地域活動部	川井欣司	32	園芸	草津市
監 査	会計監査	吉田進	22	園芸	栗東市
	会計監査	平田武三	32	園芸	草津市
期 別 理 事	34期	佐々木奉昭	34	園芸	草津市
	35期	藪健治	35	園芸	〃
	36期	中橋民男	36	健康づくり	〃
	37期				

	学区名等	理事、部長等氏名	期	学科	在住
学 区 理 事	草津	石田はま子	33	地域文化	草津市
	〃	山口尚孝	32	健康スポレク	〃
	草津第2	〃			
	渋川	大西隆夫	34	陶芸	〃
	笠縫/上笠	中村邦彦	32	園芸	〃
	笠縫/野村	山元譲治	35	園芸	〃
	笠縫東	西尾嘉隆	26	生活科学	〃
	〃	柴田茂寿	24	陶芸	〃
	常盤	〃			
	老上/①	金森耕造	27	生活科学	〃
	老上/②	中野勝巳	28	文芸	〃
	南笠東	中西洋一	32	園芸	〃
	山田	中橋民男	36	健康づくり	〃
	矢倉	黒川かず江	35	健康づくり	〃
	玉川/桜ヶ丘	櫻木勇	31	地域文化	〃
	玉川/野路	〃			
	志津	藪健治	35	園芸	〃
	志津南	大上勝彦	31	生活科学	〃
	治田	堀池兵二	33	園芸	栗東市
	治田西	浦山増二	28	文芸	〃
	治田東	古谷初枝	36	地域文化	〃
	金勝	〃			
	葉山	安原康子	36	地域文化	〃
	葉山東	〃			
	大宝	中嶋三好	28	生活科学	〃
	大宝東	和賀吉雄	22	スポレク	〃
大宝西	和田一馬	36	地域文化	〃	

支部三役



草津・栗東支部理事会 2ヶ月ごと(偶数月)に開催



新入会員のみなさん

学区	学科	氏名
草津	園芸	伴 功勝
草津	園芸	前田 至史
草津第2	健康づくり	鳥居 春実
草津第2	健康づくり	加藤 鈴夫
笠縫/野村	陶芸	山本 恵司
笠縫/野村	陶芸	三本木哲朗
笠縫/野村	園芸	原 光義
笠縫/野村	健康づくり	森 俊一
笠縫東	園芸	櫛田 紘三
笠縫東	健康づくり	山崎 忠海
山田	園芸	堀井 喜一

学区	学科	氏名
矢倉	健康づくり	太田 禮子
矢倉	健康づくり	森 一雄
矢倉	健康づくり	中島 實
志津	園芸	北川 恵子
志津南	園芸	大石 修
南笠東	園芸	小川 肇
治田	健康づくり	一坪 洋子
葉山	園芸	深尾 作治
葉山東	地域文化	林 貢
大宝西	地域文化	福島 敏弘

各部説明

総務広報部

部長 大西隆夫

総務広報部

◆構成メンバー

- 部会長：大西（34期陶芸）
- 委員：河前、教野、黒川、大西（以上、三役）、中西、吉田、矢野、國松、目崎、太田、谷口、西村
- 部会メンバー

◆ 主な活動事項

- A) 同窓会だよりの発行
- B) 総会・理事会の開催
- C) 会員名簿の発行
- D) 地域交流会の開催
- E) 新会員歓迎交流会の開催
- F) 支部全体の調整



総務広報部 今期の重点取り組み

支部同窓会だよりの発行（年6回発行 偶数月）

紙面のカラー化を今年から採用、刷新

- 見栄えと読みやすさの改善
- 同窓会行事の案内など内容のさらなる充実

発行手順

- ・ 編集会議を配布月の月初めに開催
 - ▶ 編集・校正⇒多くの方に参画してもらう
 - ▶ 次号掲載記事と担当者の割り振りを決定
 - ▶ 編集記事のやり取りは主にメールで交信
- ・ 理事会で理事に配布
- ・ 理事より会員に配布

(1) 第122号

平成28年8月25日

レイカティア大学同窓会 草津・栗東支部だより

平成28年8月 No28-3号
総務広報部発行

理事会の充実（意見交換や提案の活発化、会員への報告）は、同窓会が活性化するための条件の一つであると考えています。最近の理事会での主な決定事項等を報告します。

理事会(5/23、6/27)の報告



1. 理事会の開催
 - ①偶数月の第4月曜日に西一館にて開催する。
 - ②出席者の意見・提案の発言を活発にしたい。
 - ③会員へは理事会の報告を行う。
 - ④理事が欠席する場合は代理者の出席を依頼する。
2. 地域交流会の開催
 - ①学区会合同で28年度に2回開催する。同窓会の活性化の重要な鍵として位置づける。
 - ②予算の増枠を行う。
3. 地域活動や趣味等の調査
 - ①会員の地域・趣味活動、趣味、メールアドレス等の調査を依頼する。
 - ②調査結果を活用して、同窓会の活性化の役にたてる。
 - ③会員名簿にも一部を記載して、活動や交流等の促進材料にしたい。
4. 同窓会だよりの充実
 - ①内容、読みやすさを改善する。カラー化を試行する。
 - ②各部会の行事は早期に掲載する。
5. 同窓会のあり方
 - ①機会あるごとに、意見交換をし、支部活動に活かしていく。



(支部長 河前良和)

本部常任理事会(6/28、7/27)の報告

同窓会には、本部と9つの支部があり、会全体の活動を企画実行する4つの部会があります。
事務局からの報告

- ・卒業式（37期生）は9月9日
同窓会新入会申し込み締切は8月31日
- ・入学式（39期生）は10月4日の予定



総務部会

- ・平成29年度定期総会の開催を平成29年5月16日（火）とする。
- ・親善Gゴルフ大会については本部としては中止し、支部または複数支部として実施していただく。

研修部会

- ・地域活動事例発表会は11月14日（月）に近江八幡市で開催する。
9支部から各1名（グループ）の発表をお願いします。
招待聴講者を今まで以上に拡大して発表会の成果を上げたい。

広報部会

- ・会報第33号は、12月中旬～下旬に発行する。
当支部の投稿は、「私達のボランティア活動」、「支部の歳時記」
- ・HPの新企画を検討する。（地域活動や各部会の情報掲載等）

地域活動部会

- ・支部の現状把握のため、調査を依頼する。



(前回の地域活動発表会当支部発表)

総務広報部 今期の重点取り組み

会員の地域活動・趣味活動の調査

➤ 調査票の回収・集計中

現時点の回収率 $122/150 = 81\%$

➤ 現時点の概略分析

- 地域活動参加率 $85/122 = 70\%$ (ボランティア・地域活動組織で活動)
- 趣味活動参加率 $76/122 = 62\%$ (趣味組織・グループで活動)
- 会員の年齢分布 ⇒

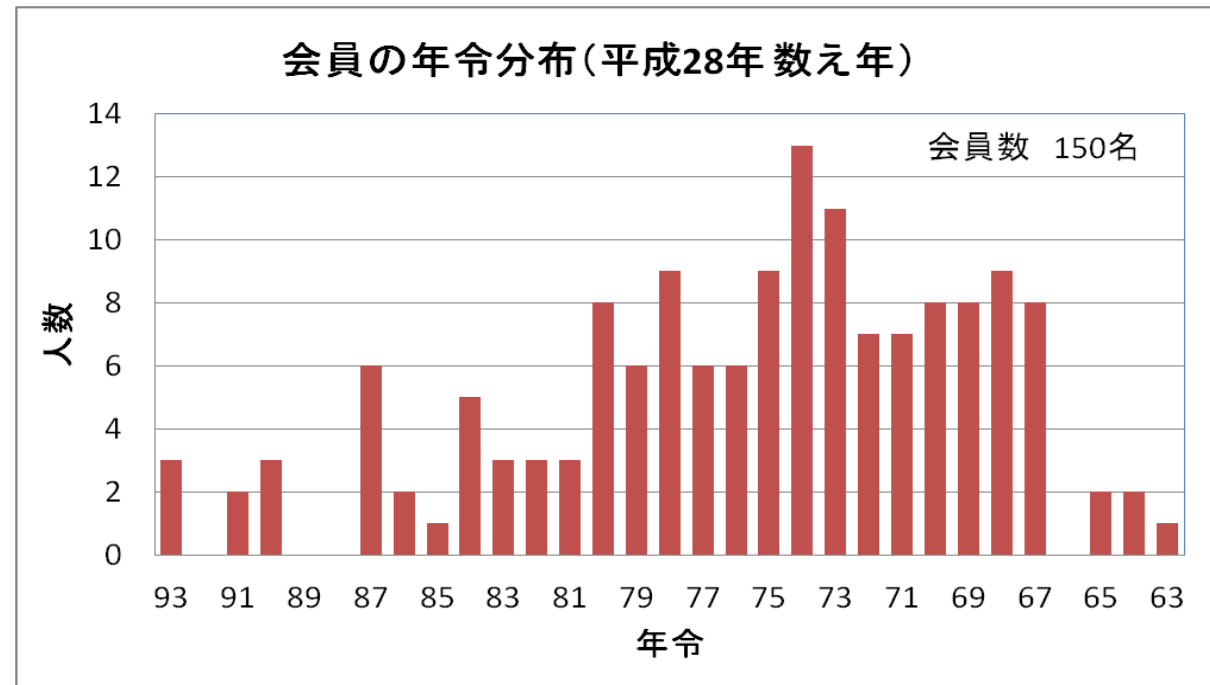

総務広報部

現在および今後の課題

- 会員の地域活動・趣味活動調査の分析と活用
- 同窓会活動・地域活動の活性化
 - 合同学区交流会での意見など総括とその反映
- その他
 - ・ 同窓会会員増への対応
 - ・ サークル活動の立ち上げ
 - ・ レイ大入学応募者増への対応
 - ・ 関係先との連携 等々



新会員の皆さん、総務広報部会の活動に参画をお願いします！

健康スポレク部

部長 中橋民男

○ 健康スポレク部

部長 36期健づくり 中橋民男

健康スポレク部会の目的

- 同窓会会員の健康を考えた事業の推進
- 同窓会会員の交流と親睦を考えた事業の推進

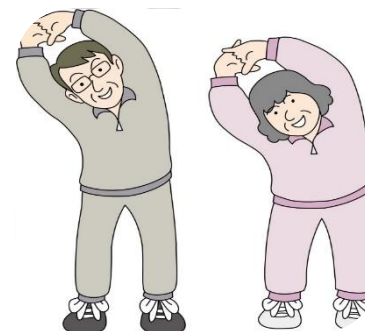



年間活動計画

計画内容	開催場所	開催日時
春季Gゴルフ大会	弾正公園多目的広場	平成28年5/20
秋季Gゴルフ大会	弾正公園多目的広場	平成28年10/20
ノルディックウオーキングとフリーピンポン	市民体育館(草津市)	平成28年10/6
ディスコン大会	市民体育館(草津市)	平成28年11/17
ハイキング (東海道コース)	手原駅スタート 草津駅ゴール	平成28年12/1



Gゴルフ大会後懇親会、表彰式



ノルディックウオーキング講習会



H27年ハイキング蘆花浅水荘



ディスコン体験会

○ 活動計画への参加

活動計画への参加のお願い

- 同窓会会員の皆様年間一つでも計画への参加をお願いします。
- 同窓会会員、知人、友人へのお誘いと声かけをお願いします。
- 健康寿命を伸ばしたい方は特に参加をお勧めします。
- 新会員の皆さま積極的な参加で活動を盛り上げましょう。
- 新会員の皆様健康スポレク部会への登録をお願いします。

文化研修部

部長 浦山増二

27・28年度の実施事業と計画中の事業は以下の通りです。

27年 2月 第2回 歴史探訪会(早春の栗東を訪ねる)

5月 第3回 歴史探訪会(芦浦観音と志那街道を巡る)

6月 初心者陶芸体験教室

11月 草津・栗東支部 作品展・活動展

28年 3月 第4回 歴史探訪会(野洲・桜生史跡公園と銅鐸博物館)

5月 第5回 歴史探訪会(余野公園・横光利一歴史民族館)

10月 草津ハイキングの紹介(草津市観光物産協会主催)

10月 草津・栗東支部 作品展・活動展

12月 第6回歴史探訪会(草津南笠の古墳を訪ねる)

以上のようにこの2年間文化研修部の事業として会員のご協力を実施。

写真でみる27年度の実施事業(ホームページで閲覧できます)

27/2月 第2回 歴史探訪会(早春の栗東を訪ねる)



27/5月 第3回 歴史探訪会(芦浦観音と志那街道を巡る)



金常寺



印岐志呂神社



芦浦観音寺



27/11月 草津・栗東支部 作品展・活動展



28年3月 第4回 歴史探訪会(野洲・桜生史跡公園と銅鐸博物館)



福林寺跡磨崖仏



甲山古墳

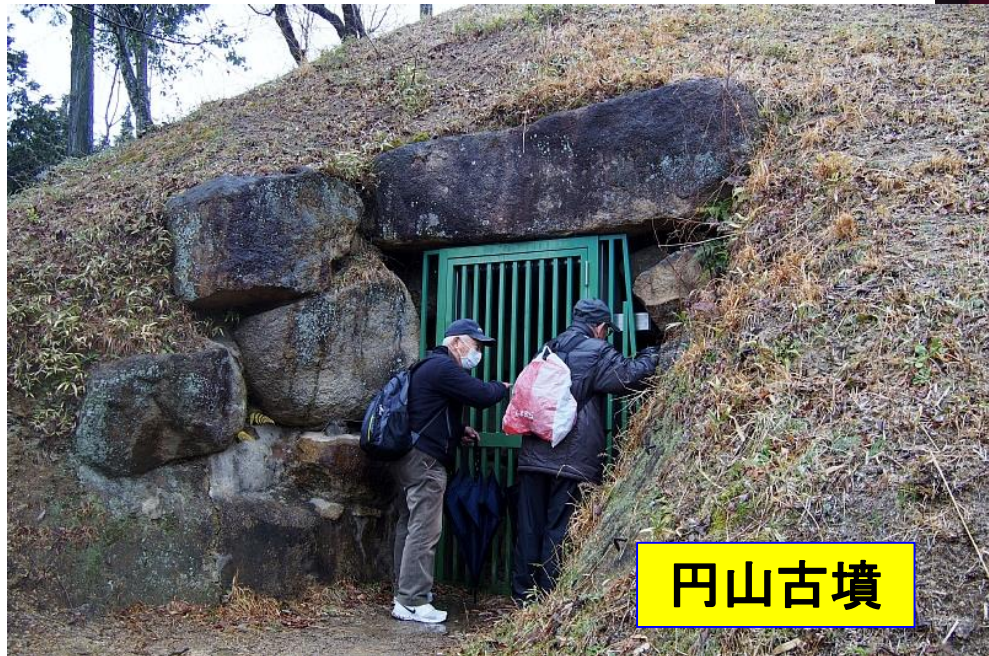

円山古墳



銅鐸博物館



28/5月 第5回 歴史探訪会 (柘植・余野公園・家康伊賀越えの寺・横光利一歴史民族館)



都美恵神社



徳永寺



風ノ森杜跡



余野公園

28/10月 草津・栗東支部 作品展・活動展



当初、文化研修部を発足させるにあたり

作品活動展

陶芸、園芸、写真、絵画、書、俳句、短歌等の作品の発表と展示
サークル活動・ボランティア・個人等の活動紹介と発表

研修旅行 日帰り、一泊旅行にての会員の親睦など

歴史探訪 市内、県内等の歴史や風土を学ぶ

吟行会 俳句 短歌 川柳 絵画 など

陶芸 陶芸体験 陶芸教室

絵手紙 絵手紙体験

等の例を上げ会員の希望のサークルに登録していただき、活動することで今日に至っています。

文化研修部

色々な事業も経験者と初心者が上手く関われば、よい方向に向かうと思うのですがまだまだ道半ばです。昨年の陶芸体験教室も参加者少なくやむなく中止した事もありますが、会員のボランティアガイドさんのご協力で歴史探訪会は順調に推移しています。

これからのこととして少人数でも興味のある方が集まってそんな輪(和)を広げていければと考えております。28・29年度の文化研修部の役員は8名にて進めておりますが、色々な知識もなく暗中模索の状態です。

新しい事、楽しめること、生きがいが見つけられる事、など会員が繋がるように皆さんのお知恵を貸してください。文化研修部への登録とご参加をおねがいいたします。

地域活動部

部長 川井欣司

地域活動部会の活動

草津地区

草津宿場祭り

草津街あかり

栗東地区

和中散本舗

福祉傾聴

地域単独

広告除却

常盤小学校

草津宿場まつり 4月

ボランティア内容

- ①パレード先導役
- ②時代行列警備
- ③市役所周辺清掃

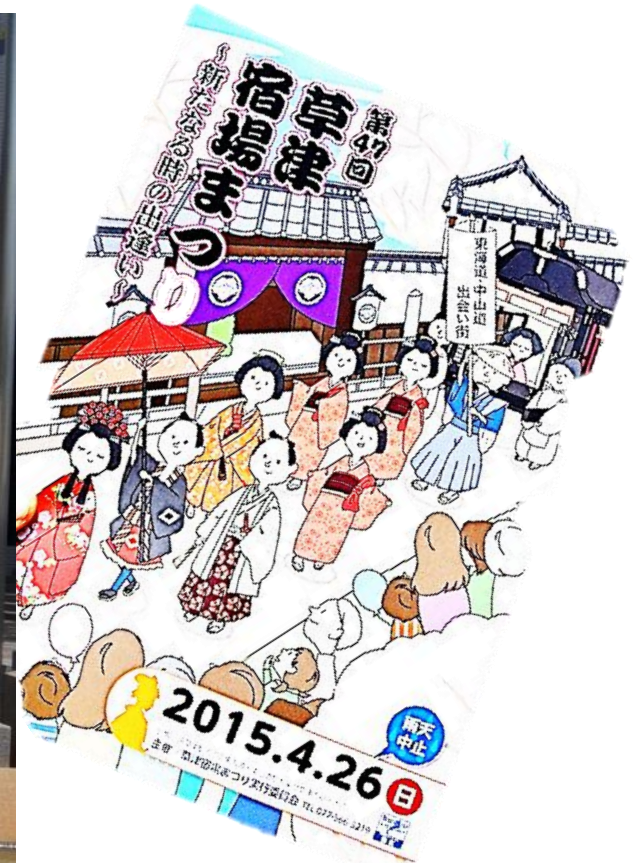







草津街あかり・華あかり・夢あかり 11月初め

ボランティア内容

- ①準備作業 行灯補修
- ②当日 行灯の配置、点火, 消灯再点火等



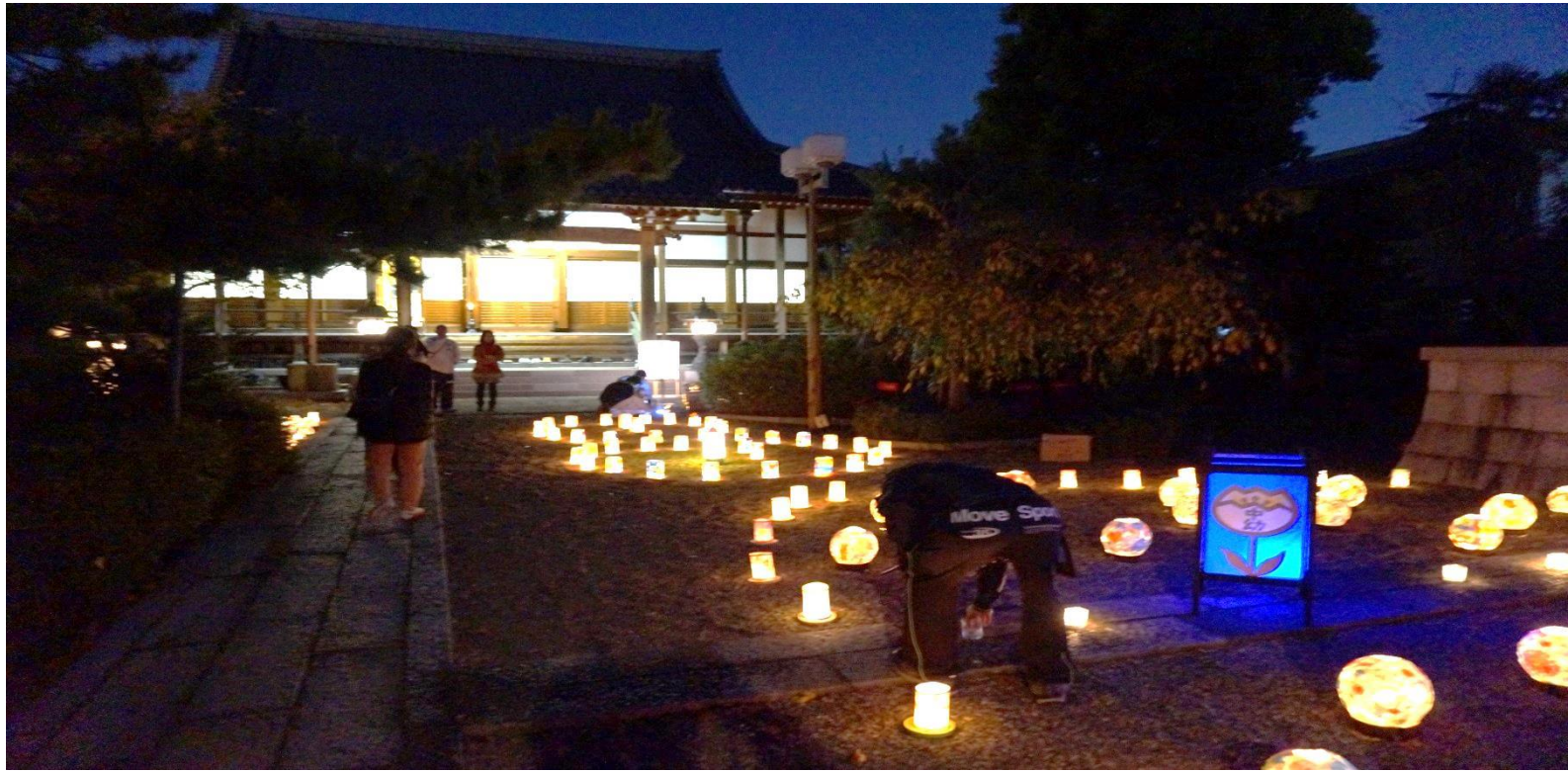



旧和中散本舗ボランティア

ボランティア内容

来館者の受付や見守り





栗東福祉施設傾聴ボランティア

ボランティア内容

施設利用者の方の傾聴

特に1人暮らしの方や、男性入居者との会話





常盤小学校ボランティア

ボランティア内容

運動場の整備





草津市広告除却活動に参加

ボランティア内容

違反広告物除却





平成26年4月～平成27年9月までの実績

1. 草津宿場まつり	2回	22名
2. 草津街あかり	6回	30名
3. 栗東和中散	10回	48名
4. 栗東福祉傾聴	12回	30名
5. 常盤小学校	4回	22名
6. 広告除却	2回	5名
合計	36回	157名

地域活動（参加人数）	実施日	内容など
和中散本舗（6名）	6/4(土)	午前中26名の団体もあり、最高の57名が来館。（新規に吉田氏参加）
	7/2(土)	梅雨の晴れ間蒸し暑く、来館者は午前中3名だった。熱心な方がおられ、建物の特異性に感心されていた。
栗東傾聴	6/20(月)	デイサービス「すずらん」（参加4名） 14：00～16：00の2時間、あちこちで話が弾み30名ほどの入所者の大半の方と話す。（新規に三輪氏参加）
	7/19(火)	デイサービス「やすらぎの家」（参加2名） 話が弾み予定を30分オーバーした。
常盤小学校（4名）	7/12(火)	玄関庭、校門の植木等を剪定。 最近では剪定のできるレイ大生として歓迎され、きれいに剪定できた。
草津街あかり・華あかり （延べ13人）	9/4(土) 9/5(日)	行灯の補修作業など
和中散本舗（7名）	9/10(土)	受付・説明、16名来館
栗東傾聴（6名）	8/29(月)	デイサービス「笑い」（3名）
	9/27(火)	デイサービス「大宝の家」（3名）
常盤小学校	9/13(火)	運動場周囲の草刈り

今年度の実施内容

ホームページ担当者

教野弘孝

ホームページがあります

http://lacadia-dousoukai.com/

- 作品展new
- 地域活動発表会
- 手作り紙芝居
- 本部・部会new
- 地域活動new
- OBたちのLink
- レイ大トピックスnew
- 同窓会紹介
- レイ大紹介
- 2016年 2015年
- 校歌
- 管理人の呟きnew
- 検索
- トップ画面へ

地図内の各支部をクリックしてください



↑クリック 米原校

閲覧累積 013724 人です
(since 2014/10/01)

現在 1 人が閲覧しています

このボタンクリックで"お気に入り"に登録



↑クリック 草津校

レイカディア大学
カレンダー表示

お知らせ

名称	期間	場所		
悠遊34(34期陶芸)作品展	11月18日(金)~20日(日)	草津市図書館3階		
地域活動事例発表会	11月14日(月)	近江八幡市ひまわり館	ポスター	案内
虹の会(24期陶芸)作品展	11月8日(火)~11月13日(日)	滋賀県近代美術館		
燦燦696会(33期陶芸)作品展	11月4日(金)~11月6日(日)	中仙道守山宿「うの家」	ポスター	



更新履歴

- ★ 2016/10/14 草津・栗東支部が作品展を追加しました。
- ★ 2016/10/14 近江八幡支部が作品展を追加しました。
- ★ 2016/10/04 湖東支部が親睦グラウンドゴルフ大会を追加しました。
- 2016/10/09 大津支部が知事からの礼状を追加しました。
- 2016/10/08 陶芸31期の作品展を追加しました。
- 2016/10/04 中部支部八日市分会が新入生歓迎GG大会を追加しました。
- 2016/10/01 湖東支部が新会員歓迎懇親会を追加しました。
- 2016/09/28 中部支部が親善グラウンドゴルフを追加しました。
- 2016/09/28 陶芸26期の作品展を追加しました。
- 2016/09/28 大津支部がかかげはし54号を発行しました。
- 2016/09/27 近江八幡支部が新入歓迎会を載せました。
- 2016/09/23 大津支部が第3回グラウンドゴルフ大会を追加しました。
- 2016/09/22 大津支部が大津市学習フェスティバル参加を追加しました。
- 2016/09/10 湖北支部が会報「こほく」26号を発行しました。
- 2016/08/31 湖東支部が支部会報28-1号を発行しました。
- 2016/08/31 大津支部が平成28年度第1回ディスコ大会を載せました。
- 2016/08/30 近江八幡支部が平成28年度第1回親睦ディスコ大会を載せました。
- 2016/08/30 本部・部会メニューを新設。スケジュールを掲載開始しました。
- 2016/08/27 大津支部がCO2削減啓発フォーラムへの参加PRを載せました。
- 2016/08/26 草津栗東支部が同窓会だより28-3号を発行しました。
- 2016/08/22 レイ大トピックスに草津校大学祭を追加しました。
- 2016/08/19 陶芸28期の作品展を追加しました。

本部、各支部の活動内容を常時更新しています。

滋賀県レイカティア大学同窓会

管理人へのメール info@lacadia-dousoukai.com

- 作品展
- 地域活動発表会
- 手作り紙芝居
- 
- 本部・部会
- 地域活動
- OBたちのLink
- レイ大トピックス
- 同窓会紹介
- レイ大紹介
2016年 2015年
- 校歌
- 管理人の呟き
- 検索 

滋賀県レイカティア大学同窓会



草津栗東支部

支部会員数(平成27年度9月末) 177人(男135人、女42人)



支部長
河前 良和
支部長あいさつ

同窓会だより

26-1号	26-2号	26-3号	26-4号	26-5号
27-1号	27-2号	27-3号	27-4号	27-5号
28-1号	28-2号	28-3号 new		

- [2016/05/08 歴史探訪会 柘植周辺、余野公園 new](#)
- [2016/05/04 大宝神社の例大祭でサンヤレ踊り復活に貢献 new](#)
- [2016/04/24 草津宿場祭りボランティア](#)
- [2016/04/22 28年度支部定期総会](#)
- [2016/03/09 野洲磨崖仏、史跡公園、銅鑄博物館を訪ねて](#)
- [2015/10/08 新入会員歓迎会](#)
- [2015/05/05 芦浦観音寺と周辺の史跡を訪ねて](#)
- [2015/04/26 草津宿場祭りでボランティア](#)
- [2015/04/24 支部総会](#)
- [2015/03/25 早春の栗東を訪ねる](#)

お知らせ

名称	期間	場所		
悠遊34(34期陶芸)作品展	11月18日(金)~20日(日)	草津市図書館3階		
地域活動事例発表会	11月14日(月)	近江八幡市ひまわり館	ポスター	案内
虹の会(24期陶芸)作品展	11月8日(火)~11月13日(日)	滋賀県近代美術館	ポスター	
陶彩会(31期陶芸)作品展	10月8日(土)~10月10日(月)	中仙道守山宿「うの家」	案内	



「28・29年度の支部長に就任させていただくことになりました。会員の皆様にとって、同窓会活動が、もっと身近に、もっと愛着を持っていただけますように、努力をして参りたいと存じます。皆様のご指導・ご協力を賜りますようお願い申し上げます。」

- [2016/07/26 高島支部が支部だより60号を発行しました。](#)
- [2016/07/21 レイ大トピックスに米原校大学祭を追加しました。](#)
- [2016/07/15 近江八幡支部が第2回親睦グラウンドゴルフ大会を追加しました。](#)
- [2016/07/14 甲賀湖南支部が支部だより19号を発行しました。](#)
- [2016/07/09 検索メニューを追加しました。](#)
- [2016/07/09 中部支部能登川分会が親善グラウンドゴルフ大会を追加しました。](#)
- [2016/07/09 湖北支部が支部だより25号を発行しました。](#)
- [2016/07/01 守山野洲支部が支部だより28-01号を発行しました。](#)
- [2016/06/29 近江八幡支部が定例役員会を追加しました。](#)
- [2016/06/29 近江八幡支部がマレットゴルフ実践教室を追加しました。](#)
- [2016/06/27 草津栗東支部が同窓会だより28-2号を発行しました。](#)
- [2016/06/26 湖陶会32\(陶芸32期\)の作品展を追加しました。](#)

HOME
トップ画面へ

歴史探訪会 柘植周辺 余野公園 2016/05/08

徳永寺



動画も多く入っていますのでぜひご覧ください。

支部の情報をホームページに掲載します。連絡ください。

各行事に積極的に参加いただき、
ご意見ご鞭撻をお願いいたします。

役員一同